



---

Let op-----	I
De voorzijde-----	1
De zijkant-----	2
Meegeleverde toebehoren-----	3
MMC/SD-functie-----	4
Lcd-----	5
De speler openen en sluiten-----	6
Muziek afspelen-----	7
Menufunctie in de afspeelstand-----	9
Een opname maken-----	11
Een opname afspelen-----	13
De opnamebron instellen-----	14
De monsterfrequentie van de opname instellen-----	15
FM-functie-----	16
Bestanden verwijderen-----	18
De MP3-equalizer instellen-----	20
De lusmodus instellen-----	22
De blauwe verlichting gebruiken-----	23
Het lcd-contrast instellen-----	24
De tijd voor het automatisch afsluiten instellen-----	25
Herhaalfunctie-----	26
Het gebruikte geheugen van de speler bekijken-----	27
De usb-verbinding-----	28
Systeemvereisten voor de Software-----	29
Installatiestappen van de onderhoudssoftware-----	30
Bestanden naar de speler versturen-----	31
Bestanden uploaden-----	33



---

<b>Het geheugen van de speler formatteren</b> -----	<b>35</b>
<b>Bestanden verwijderen</b> -----	<b>37</b>
<b>De usb-verbinding verversen</b> -----	<b>38</b>
<b>Geheugen</b> -----	<b>38</b>
<b>Problemen oplossen</b> -----	<b>39</b>
<b>Probleemoplossingen</b> -----	<b>41</b>
<b>Technische specificatie</b> -----	<b>44</b>

**Let op**

- ◆ Gebruikt u de speler enige tijd niet, verwijder dan de batterijen om schade door lekkende batterijen te vermijden.
- ◆ Gebruik de speler niet in hete, koude, stoffige en natte omgevingen.
- ◆ Zet de lockschakelaar vrij voor gebruik.
- ◆ Laat de speler tijdens het gebruik niet vallen. Het kan schade veroorzaken.

**De levensduur van batterijen:**

(Tijdseenheid : uren)

Batterij	Gebruiksduur
Lithiumbatterij nummer 7 (Gesloten verlichting)	12

\*De levensduur van batterijen verschilt afhankelijk van de omstandigheden, fabrikant en tijdstip van fabricage.

\*Vervang de batterijen in de volgende omstandigheden

- Het picto  verschijnt.
- Het lcd-scherm toont Low power.
- De knoppen reageren niet. Zelfs als u de batterijen verwijdert en terugplaatst, komt er geen reactie.
- Denk aan het volgende om statische lading te vermijden.

Vermijd zo mogelijk het gebruik in een droge omgeving.  
Controleer de batterijen als de speler bij normaal gebruik plotseling stopt.



Opmerking



---

I

---

◆ De voorzijde



Met het wielkje bedient u Snel vooruit, Terug, Geluidssterkte +, Geluidssterkte -, Menu

◆ De zijkant

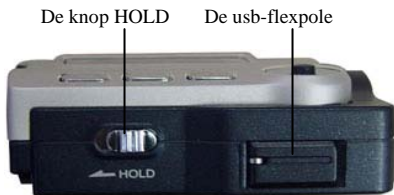

Usb Oortelefoonaansluiting MMC/SD-aansluiting

◆ **Meegeleverde toebehoren**



Installatie-cd



Usb-kabel



Oortelefoon



handleiding/ garantie



AAA-batterij



lijningang

◆ MMC/SD-functie



MMC



Gebruik

Opmerking: het product ondersteunt een standaard-MMC/SD. Let op de richting waarin de kaart wordt aangesloten.

◆ Lcd

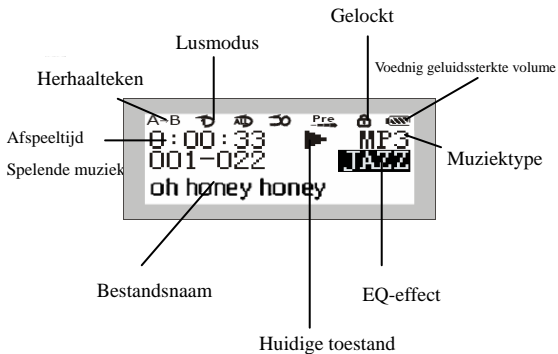

De lusmodus omvat Spoor herhalen, Alles herhalen, Willekeurig, Voorbeschouwing en normale stand (de laatste wordt in het beeld niet getoond).

## ◆ De speler openen en sluiten

Om de speler te openen, hoeft u alleen maar op de knop PLAY/STOP te drukken. Na twee seconden ziet u het volgende fraaie blauwe beeld.

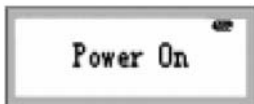

Is de speler aan het afspelen of gestopt, dat ziet u het volgende beeld als u op PLAY/STOP drukt. Daarna sluit de speler zich. Bij het sluiten worden de parameters opgeslagen, terwijl dat niet gebeurt als u onder spanning afsluit.



## ◆ Muziek afspelen

1. Druk u op PLAY/STOP, dan ziet u het volgende beeld met de speler in de muziekstand, waarbij de laagste regel de muziknaam geeft.

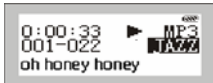

2. Drukt u weer op PLAY/STOP, dan ziet u het beeld zoals hierboven rechts. Links ziet u het huidige serienummer en de afspeeltijd, en daaronder de muziknaam.
3. Wilt u de volgende of vorige muzik kiezen, draai het wielje dan naar boven of beneden. Druk tijdens het afspeelen op PLAY/STOP om het afspeelen te stoppen.
4. Houd, om de speler te sluiten, PLAY/STOP 3 seconden ingedrukt.
5. Is de speler aan het afspeelen of gestopt, dan kunt u met VOL+ en VOL- de geluidssterkte instellen. De aanduiding op het scherm verandert. Drukt u een keer op VOL, dan wordt de geluidssterkte een niveau hoger of lager. Het totaal aantal niveaus is 32.

Afbeeldingen en functies van de speler

6. In de muziekstand wordt er snel verder of teruggespoeld als u het wielje lang genoeg ingedrukt houdt.

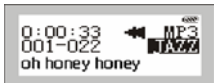

7. Drukt u lang genoeg op PLAY/STOP dan wordt de speler gesloten en worden alle parameters opgeslagen.

**Opmerking:**

**Tijdens het afspelen kan het vermogen van de batterij variëren. De oorzaak is dat een verschillende afgegeven vermogen resulteert in een verschillende batterijspanning.**

◆ **Menufunctie in de afspelstand**

1. Druk op PLAY/STOP om de speler te openen.
2. Drukt u lang genoeg op de menuknop (de knop in het midden van het wieletje) dan ziet u alle menuregels.



Muziek
Spraak
FM-radio
Instellingen
Verwijderen
Geheugeninfo
Opname
Terug

U kunt iedere regel in de hierboven genoemde tabel kiezen door het wieltje op of neer te drukken. Met de middelste knop gaat u naar het menu.

- *Kies Muziek* om muziek af te spelen. In die stand kunt u de muziek kiezen.

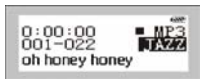

- *Kies Spraak* om een opgenomen bestand af te spelen, in dat geval kunt u een WAV-bestand afspelen. U kunt nog steeds de corresponderende functie in hetzelfde menu kiezen, bijvoorbeeld de functie Muziek.



- *Kies Opnemen* voor de opname-interface. Staat de opname-instelling op MIC, dan heeft het opgenomen bestand de opmaak WAV. Staat de opname-instelling op Lijningang, dan wordt er opgenomen met MP3.



- *Kies Verwijderen* om een bestand te verwijderen. Er zijn twee mogelijkheden, Muziek en Spraak.



Muziek
Spraak
Terug

Kies Muziek om muziekbestanden te verwijderen. Kies Spraak om zelfopgenomen bestanden te verwijderen.

- *Kies Instellingen* om naar het menu te gaan om parameters in te stellen.



EQ
Herhalen
Lcd-contrast
Auto uit
Opnamebron
Coderingsbitrate
Verlichting
Terug

## ◆ Een opname maken

Er zijn twee manieren om een opname te maken.

1. Opname met een knop
  - 1) Druk op PLAY/STOP om de speler te openen.
  - 2) Druk lang genoeg op A-B/REC om direct op te nemen.

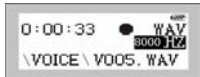

Op de interface ziet u het huidige opnamebestand / totale opnametijd opnametijd / resterende opnametijd en de monsterfrequentie. Het beeld hierboven toont dat de huidige opnametijd 8 seconden is en de monsterfrequentie 44,1 kHz.

- 3) Met PLAY/STOP kunt u de opname stoppen. Daarna gaat de speler terug naar de Muziekstand en kunt u de opname afspelen.
2. Een opname kiezen in het menu
  - 1) Druk op de modusknop (de middelste knop van het wielje) om het menu te openen.
  - 2) Kies de manier van opnemen door het wielje naar boven of naar beneden te drukken.



- 3) Druk op de modusknop om direct naar de opname-interface te gaan.



De beschrijving van de opname-interface is gelijk aan de vorige.

- 4) Druk op Stop om de opname te stoppen en terug te gaan naar de Spraak-stand. Druk op Modus om terug te gaan naar de Muziek-stand.

## ◆ Een opname afspelen

1. Druk op PLAY/STOP om de speler te openen. Druk op de modusknop en u ziet het popmenu.



2. Kies Spraak in het menu en u gaat naar de stand om een opname af te spelen.



3. Zijn er geen opgenomen bestanden of doet u dit voor het eerst, dan verschijnt de tekst Geen Bestanden.
4. Kies het bestand dat u wilt afspelen door het wielje op of neer te drukken. Druk daarna op PLAY/STOP om de opname af te spelen. Zijn er geen opgenomen bestanden, dan ziet u het volgende:

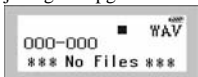

5. Drukt u nu op de modusknop (het middelste knopje van het wiel), dan kunt u ook naar het functiemenu gaan om de gekozen instellingen af te maken.
6. Druk na de opname snel op PLAY/STOP om de opname te stoppen en terug te gaan naar de opname-interface. U kunt nu Muziek kiezen in het menu om de opname-interface af te sluiten en naar de MP3-stand te gaan. Drukt u lang genoeg op de modusknop, dan gaat u naar de muziek-stand.

## ◆ De opnamebron instellen

Momenteel kunt u op verschillende manieren opnemen, bijvoorbeeld met de microfoon of de lijningang.

1. Druk op PLAY/STOP om de speler te openen.
2. Druk op de modusknop (het middelste knopje van het wiel) om het menu te openen.
3. Druk het wielje op of neer om de regel Instellingen in het menu te kiezen.
4. Druk op de modusknop om naar Opnamebron te gaan.
5. Druk op de modusknop om het menu Opnamebron te openen, zoals hieronder.



Nu kunt u kiezen uit Microfoon en Lijningang.

Kiest u Microfoon, dat wordt de opname van buitenaf gemaakt. Kiest u Lijningang, dan wordt de opname met de binnenste lijningangkabel gemaakt.

**Opmerking: voor het gebruik van de lijningangkabel is veel energie nodig. Het is dan ook aan te bevelen alleen op te nemen als er voldoende vermogen is, zodat de opname niet wordt afgebroken door energiegebrek.**

## ◆ De monsterfrequentie van de opname instellen

Maakt u een opname met de microfoon, dan kunt u de monsterfrequentie van het bestand opgeven.

1. Druk op de knop PLAY/STOP om de mp3-speler te openen.
2. Druk op de modusknop (de middelste knop van het wiel) om het menu te openen
3. Druk het wiel naar boven of naar beneden om de regel Instellingen te kiezen.
4. Druk op de modusknop om de Monsterfrequentie te kiezen.
5. Druk op de modusknop om naar het menu Monsterfrequentie te gaan, zoals in de volgende afbeelding:



U kunt kiezen tussen 8000Hz, 11025Hz, 16000Hz, 22050Hz, 32000Hz, 44100Hz en 48000Hz. Een hogere frequentie betekent een betere geluidskwaliteit, maar kost ook meer ruimte.

Opmerking: er kan een zwak geluid zijn als er geen geluid is op de lijningangkabel. Dit heeft geen effect op de kwaliteit van een muziekopname.

◆ **FM-functie**

● ***Frequentiekeuze***

1. Druk op PLAY/STOP om de speler te openen.
2. Druk op de modusknop om het menu te openen, zoals in de volgende afbeelding:



3. Gebruik de knop Volgende/laatste om de regel FM-tuner te kiezen.
4. Druk op de modusknop om naar de stand Voorinstelling te gaan, zoals in de volgende afbeelding:

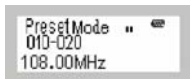

De stand Voorinstelling:

In deze stand zijn er twintig vooringestelde kanalen. Gaat u naar deze stand, dan zoekt de speler het kanaal automatisch. Daarna kunt u ieder kanaal kiezen met de knop Volgende/Laatste.

5. Druk weer op de modusknop om naar de handmatige stand te gaan, zoals in de volgende afbeelding:

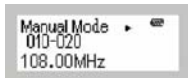



## Bestanden verwijderen

Om bestanden in de speler te verwijderen, kunt u het menu van de speler gebruiken of de meegeleverde onderhoudssoftware. U verwijdert een bestand als volgt:

1. Druk lang genoeg op PLAY/STOP om de speler te openen.
2. Druk op de modusknop om het menu te openen.
3. Kies de regel Verwijderen met de knop Volgende/Laatste.
4. U kunt nu muziek- of spraak bestanden verwijderen zoals in de afbeelding:



Muziek
Spraak
Terug

5. Kiest u Muziek, dan gaat u naar de interface voor het verwijderen van muziek, zoals in de volgende afbeelding:



Wilt u de huidige muziek niet verwijderen, dan kiest u Nee met de knop Volgende/Laatste. Druk op de modusknop om naar de muziek te gaan die u wilt verwijderen. Kies nu Ja en druk op de modusknop om de muziek te verwijderen. De speler gaat nu terug naar de verwijderstand, zodat u meer bestanden kunt verwijderen.

## Afbeeldingen en functies van de speler

Wilt u niet meer verwijderen, druk dan lang genoeg op de modusknop.

6. Kiest u Spraak, dan gaat u naar de interface om spraak te verwijderen, zoals in deze afbeelding:



Wilt u de huidige muziek niet verwijderen, dan kiest u Nee met de knop Volgende/Laatste. Druk op de modusknop om naar de muziek te gaan die u wilt verwijderen. Kies nu Ja en druk op de modusknop om de muziek te verwijderen. De speler gaat nu terug naar de verwijderstand, zodat u meer bestanden kunt verwijderen. Wilt u teruggaan naar de afspeelstand, druk dan lang genoeg op de modusknop.

Wilt u het verwijdermenu afsluiten, kies dan Terug en druk daarna op de modusknop om de afspeelstand af te sluiten.



## ◆ De MP3-equalizer instellen

Om de beste muziekkwaliteit te krijgen, kunt u, afhankelijk van de muzieksoort, verschillende equalizerstanden kiezen.

1. Druk op PLAY/STOP om de speler te openen.
2. Druk op de modusknop om het menu te openen.
3. Kies de regel Instellingen.
4. Kies het EQ-menu.
5. Kies een regel met de knop Volgende/Laatste.

De equalizer heeft vijf standen: Normaal, Rock, Jazz, Klassiek en Pop. Met EQ ziet u de volgende lijst:



JAZZ
CLASSIC
ROCK
POP
NORMAL
Return

U kunt uw keus uit deze lijst maken. In de Jazz-stand hoort u perfecte jazz-muziek. In de stand Klassiek geniet u van perfecte klassieke muziek. De Rock-stand is ideaal voor rock-muziek. De Pop-stand is ideaal voor popmuziek. In de stand Normaal worden er geen optimalisaties toegepast.



6. Wilt u de huidige instellingen handhaven, kies dan Terug om het menu af te sluiten.

Hebt u uw keuze gemaakt, dan ziet u de EQ-stand op het scherm, zoals hieronder:

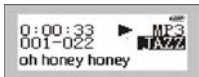

Om de interface af te sluiten drukt u lang genoeg op de modusknop om terug te gaan naar de muziekstand.

7. In de Afspeel-stand kunt u EQ instellen door kort op EQ te drukken.



## ◆ De lusmodus instellen

Speelt u muziek, dan kunt u verschillende lusstanden kiezen. Dat gaat als volgt.

1. Druk op PLAY/STOP om de speler te openen.
2. Druk op de modusknop om het menu te openen.
3. Kies de regel Instellingen.
4. Kies het menu Herhalen.
5. Kies in het menu het herhalende object met de knop Volgende/Laatste, zodat de volgende afbeelding verschijnt. Hier verandert u de lusinstelling. U kunt kiezen tussen Willekeurig, Normaal. Alles herhalen en Spoor herhalen.



Shuffle
Normal
Repeat all
Repeat Track
Preview
Return

De werking is als volgt:

Spoor herhalen: een stuk muziek wordt herhaaldelijk gespeeld.

Alles herhalen: alle muziek wordt herhaald op volgorde gespeeld tot u een andere bewerking kiest.

Willekeurig: er wordt willekeurig, zonder vaste volgorde, gespeeld.

Normaal: de muziek wordt een keer op volgorde afgespeeld, waarna de speler stopt.



## ◆ De blauwe verlichting gebruiken

De blauwe achtergrondverlichting is aantrekkelijk. U kunt de tijdsduur daarvoor als volgt instellen.

1. Druk op PLAY/STOP om de speler te openen.
2. Druk op de modusknop om het menu te openen.
3. Kies de regel Instellingen.
4. Kies de regel Verlichting.
5. Druk op de modusknop om het menu Verlichting te openen, zoals in de afbeelding.



U kunt de verlichting afsluiten. En u kunt kiezen tussen 5s, 10s, 15s, 20s en alle. Steeds als u op de knop drukt, blijft de verlichting zolang branden.

U kunt de verlichting ook uitschakelen. Dat verlengt de levensduur van de batterij.

De keus is 5s, 10s, 15s en 20s, instelling 5 s, 10 s, 15 s en 20 s. Steeds als u op de knop drukt, blijft de verlichting zolang branden.

Alle betekent dat het licht altijd brandt. (Dit is slecht voor de levensduur van de batterij.)

Druk op de modusknop om de Instellingeninterface af te sluiten en terug te gaan naar de Muziekstand.



## ◆ Het lcd-contrast instellen

Het lcd-contrast verschilt met het weer. U kunt het lcd-contrast naar wens instellen.

1. Druk op PLAY/STOP om de speler te openen.
2. Druk op de modusknop om het menu te openen.
3. Kies de regel Instellingen.
4. Kies de regel Lcd-contrast.
5. Druk op de modusknop om het lcd-contrast in te stellen, zoals in de afbeelding.

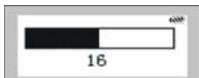

Met de knop Volgende/Laatste kunt u het contrast veranderen. Is het contrast goed, druk dan op de modusknop om terug te gaan naar het Weergavemenu. Het contrast heeft 32 niveaus.

Druk op de modusknop om de Instellingeninterface af te sluiten en terug te gaan naar de Muziekstand.



## ◆ De tijd voor het automatisch afsluiten instellen

U kunt de afsluittijd naar wens instellen.

1. Druk op PLAY/STOP om de speler te openen.
2. Druk op de modusknop om het menu te openen.
3. Kies de regel Instellingen.
4. Kies het menu Energiebesparing.
5. Druk op de modusknop om de afsluittijd in te stellen, zoals in de afbeelding:



U kunt kiezen tussen 5 waarden, Uitgeschakeld, 1 min, 2 min, 5 min en 10 min. Kies de gewenste waarde met de knop Volgende/Laatste. Druk op de modusknop om terug te gaan naar de menustand. Verandert u de instelling niet, houd dan de modusknop lang genoeg ingedrukt om terug te gaan naar de muziekstand.

Zet u deze waarde op Uitgeschakeld, dan kan de speler niet automatisch afsluiten, ook niet als hij gestopt of gepauzeerd is. Is de instelling 1 min, 2 min, 5 min of 10 min, dan sluit de speler automatisch na het aangegeven aantal minuten als hij gestopt of gepauzeerd is.

Wilt u de Instellingen afsluiten, druk dan lang genoeg op de modusknop om terug te gaan naar de Muziekstand.



## ◆ Herhaalfunctie

Wilt u herhaaldelijk naar hetzelfde segment luisteren, dan kunt u deze functie gebruiken. Druk op de A-B-knop om het segment te kiezen (de functie kan dienen om bij een taalstudie een tekst te herhalen).

1. Druk een keer op A-B om het beginpunt A in te stellen.
2. Druk na enige tijd weer op A-B om het eindpunt B in te stellen. De speler gaat nu het segment tussen A en B herhalen.
3. Druk tijdens het afspelen op A-B of op Volgende/Laatste om A-B te annuleren. U ziet het volgende:



Instelling A



Instelling B



## ◆ Het gebruikte geheugen van de speler bekijken

U kunt het versienummer, het geheugen van de speler en het gebruikte geheugen bekijken.

1. Druk op PLAY/STOP om de speler te openen.
2. Druk op de modusknop om het menu te openen.
3. Kies de regel Info met de knop Volgende/Laatste. Druk op de modusknop om erheen te gaan en u ziet nu het gebruikte geheugen en het totale geheugen, zoals hieronder:

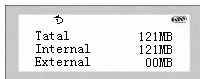

Tatal	121MB
Internal	121MB
External	00MB

**Opmerking:** Worden de waarden niet goed getoond, formatteer dan de speler opnieuw met de onderhoudssoftware, zodat de juiste waarde wordt getoond.



## ◆ De usb-verbinding

De speler kan muziekbestanden met usb overdragen.

1. Controleer de usb van uw computer. (Zie de handleiding van de computer)
2. Sluit de usb-aansluiting van de speler aan op de computer. (U kunt de meegeleverde usb-kabel gebruiken.)
3. Nu ziet u een teken op de speler zoals in de volgende afbeelding.
4. Sluit u de speler voor het eerst op de computer aan en hebt u de meegeleverde software op de computer geïnstalleerd, dan vindt de computer een nieuw apparaat. Hebt u de software niet geïnstalleerd, installeer die dan eerst en maak de verbinding opnieuw.





## ◆ **Systeemvereisten voor de Software**

▲ Het is zeer belangrijk dat u de besturingssoftware start voor de verbinding tussen de speler en de computer.

Doe de installatie-cd in de cd-lezer van de computer en het installatieprogramma start automatisch.

Systeemvereisten:

- ✧ IBM-compatibele computer
- ✧ Processor: sneller dan Pentium 166 MHz
- ✧ Besturingssysteem: Win 98SE, Win 2000, Win XP
- ✧ Usb-aansluiting
- ✧ Niet minder dan 32MB geheugen (64 MB aanbevolen voor Win 2000, XP)
- ✧ Niet minder dan 20MB harde schijf
- ✧ Niet minder dan 4x cd-lezer
- ✧ Geluidskaart (niet vereist)
- ✧ Netwerkverbinding met internet (aanbevolen)

## ◆ Installatiestappen van de onderhoudssoftware

1. Doet u de cd in de cd-lezer, dan start hij automatisch. Tijdens het installatieproces wordt een stuurprogramma voor Windows 98 geïnstalleerd. Klik in de opeenvolgende vensters op Volgende. Nu wordt het basisprogramma van de speler en de onderhoudssoftware geïnstalleerd. Na de installatie wordt u eraan herinnerd de computer te herstarten. Na de herstart ziet u een snelkoppeling op het bureaublad. U ziet ook het onderhoudsprogramma in het Start-menu.

Voordat u de speler gebruikt, moet u hem als in de afbeelding op de computer aansluiten.

Klik nu op het spelerpictogram  op het bureaublad en u ziet de Chinese interface van het onderhoudsprogramma.





## ◆ Bestanden naar de speler versturen

Voordat u bestanden naar de speler verstuurt, opent u de speler en verbindt u hem met de computer.

1. Dubbelklik op het pictogram .
2. Kies de bestanden om te versturen. Kies eerst de map aan de linkerzijde van de Verkenner, en dan ziet u rechts de bestanden in de map.

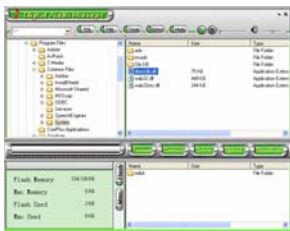

3. Klik op het download-pictogram om te downloaden.
4. U ziet nu de kopieerinterface.
5. Verstuurt u andere bestanden dan MP3- en WMA-bestanden, dan maakt het systeem de map EDISK om daarin de bestanden op te slaan die geen muziekbestanden zijn.



6. Het systeem controleert de speler automatisch. Als u de verbinding verbreekt, stop het systeem.

Advies:

Het wordt aangeraden de MP3- en WMA-bestanden in de map MP3 op te slaan, zodat u meer MP3- en WMA-bestanden kunt oversturen. In de hoofddirectory passen slechts 128 bestanden.

**★★★Waarschuwing:**

- ◆ **Verbreek de verbinding met de computer niet tijdens het versturen van bestanden. U kunt daarmee een storing veroorzaken.**
- ◆ **Werkt de speler om een of andere reden niet goed, verwijder de batterij dan, wacht drie minuten en doe hem weer terug. Maak verbinding en formatteer de speler.**
- ◆ **Kunt u uw bestanden niet vinden, kijk dan in de map EDISK folder.**
- ◆ **Tijdens het downloaden toont het scherm van de speler een animatie. Als de animatie stopt, is het versturen gestopt door een slechte synchronisatie tussen het besturingssysteem en de speler. Bijvoorbeeld, in Windows 98 wordt het einde snel op de computer getoond, maar op de speler moet de extra tijd getoond worden om goed af te sluiten. Maar in Windows XP is de overdrachtssnelheid van speler en computer vrijwel gelijk. Verwijder de speler niet direct als het downloaden voltooid is. Let hierop om beschadiging van de bestanden te voorkomen.**



### ◆ Bestanden uploaden

De speler kan gebruikt worden als mobiele opslag, en u kunt met de onderhoudssoftware bestanden naar de computer uploaden. De speler doet dit niet met geluidsbestanden vanwege het eventuele auteursrecht.

1. Sluit de speler op de computer aan.
2. Kies het bestand dat u wilt uploaden.
3. Klik in de interface van de onderhoudssoftware op de upload-knop.
4. U ziet de overdrachtsinterface.





★★★ Waarschuwing:

- ◆ Verbreek de verbinding met de computer niet tijdens het versturen van bestanden. U kunt daarmee een storing veroorzaken.
- ◆ Werkt de speler om een of andere reden niet goed, verwijder de batterij dan, wacht drie minuten en doe hem weer terug. Maak verbinding en formatteer de speler.
- ◆ Om het auteursrecht te beschermen, kan de speler geen muziekbestanden uploaden. Probeert u MP3- of WMA-bestanden te versturen, dan waarschuwt het systeem u daarvoor.



## ◆ Het geheugen van de speler formateren

Open de speler en verbind hem met de computer voordat u formateert.

1. Start het onderhoudsprogramma vanaf het bureaublad.
2. Klik op de knop Format, en het Format-venster verschijnt..



3. Kies het stuurprogramma en klik op START. Het formateren begint.



**Waarschuwing:**

- ◆ **Formatteren verwijdert alle bestanden in het geheugen.**
- ◆ **Verbreek de verbinding met de computer niet tijdens het formatteren. De systeembestanden kunnen daardoor verloren gaan waardoor het systeem niet meer kan starten.**
- ◆ **Gebruik de formatteringsfunctie van de onderhoudssoftware en niet van het besturingssysteem. Wilt u Format van Windows XP of 2000 gebruiken, kies dan FAT of FAT16, want de speler ondersteunt FAT32 en NTFS nog niet. Anders kan de speler niet werken en verschijnt de melding “Error, Reformat Media”. Daarna kunt u opnieuw formatteren met FAT of FAT16. Kan de speler geen verbinding maken met de speler, neem dan contact op met de leverancier.**



## ◆ Bestanden verwijderen

U kunt bestanden ook uit de speler verwijderen met het onderhoudsprogramma.

1. Sluit de speler op de computer aan-, open de speler en start het onderhoudsprogramma.



2. Selecteer het betreffende bestand.
3. Klik op het pictogram Verwijderen in het onderhoudsprogramma en klik op “Enter” om het bestand te verwijderen. U kunt ook verwijderen met de regel Verwijderen in het menu Bestand.

### Opmerking:

- ◆ **Verwijderde bestanden kunnen niet meer hersteld worden.**



## ◆ De usb-verbinding verversen

Nadat u een verbinding hebt gemaakt tussen de speler en de computer, wilt u verhinderen dat de kabelverbinding verbroken wordt. Klik daarom op het verbindingspictogram om de verbinding actief te houden.

## ◆ Geheugen

Het onderhoudsprogramma toont de hoeveelheid geheugen met afbeeldingen en grafieken.

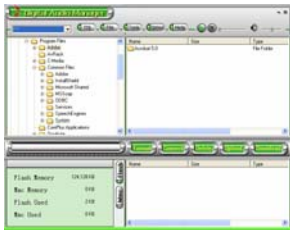



## ◆ Problemen oplossen

1. De speler reageert niet als u op de afspeelknop drukt.

Verklaring en oplossing: er is geen batterij of de batterij is leeg. Zorg voor een goede batterij. Verwijder de batterij, wacht 5 seconden en zet hem weer terug.

2. Na het openen van de speler komt er geen reactie als u op een knop drukt.

Verklaring en oplossing: de knop is gelockt. Druk op de knop Hold.

3. Geen geluid bij het afspelen van bestanden.

Verklaring en oplossing: de geluidsterkte staat te laag. Stel het hoger. Of de speler is verbonden met een computer. Of er zijn geen muziekbestanden.

4. Nadat er verbinding is gemaakt, kan de speler geen muziek downloaden.

Verklaring en oplossing: de onderhoudssoftware is niet geïnstalleerd, of de toepassing is corrupt. Installeer de toepassing opnieuw. Of het moederbord heeft geen usb-aansluiting. Neem een nieuw moederbord.

5. De getoonde tijd ziet er rommelig uit tijdens het afspelen van muziek.

Verklaring en oplossing: een mp3-bestand dat gecomprimeerd is volgens VBR resulteert in steeds veranderende tijden doordat de monsterfrequentie veranderlijk is. Het afspelen gaat verder probleemloos. U kunt de file met een vaste monsterfrequentie comprimeren om het probleem te verhelpen.

6. Waarom protesteert de computer als ik de verbinding met de speler verbreek?



---

Verklaring en oplossing: dat komt door het aansluiten en verbreken van usb. We adviseren de usb-verbinding niet te verbreken terwijl er gegevens worden overgezonden.

7. Waarom is het getoonde en opgeëiste geheugen niet aan elkaar gelijk?

Verklaring en oplossing: de speler heeft ruimte nodig voor de toepassingen en de bibliotheek van Chinese karakters. Daarom wordt er minder geheugen getoond dan er in werkelijkheid is.

8. Waarom zegt de speler “Fout, formatteer medium” na het automatisch openen en sluiten?

Verklaring: formatteert u de speler met FAT32 of NTFS in Windows 2000 of Windows XP, dan kan de speler daar niets mee doen.

Oplossing: zoek na het aansluiten de mobiele opslag en formatteer met FAT of FAT16.



## ◆ Probleemoplossingen

### **Waarschuwing:**

1. We adviseren de gebruiker eerst de onderhoudssoftware te installeren en daarna te formatteren. Onder Windows 98 moet eerst de onderhoudssoftware geïnstalleerd worden voordat de speler wordt aangesloten.

2. Tijdens de overdracht wijkt de snelheid in de computer af door het verschil tussen Windows 98, Windows 2000 en Windows XP. De snelheid moet met de speler overeenkomen. De overdrachtssnelheid wordt met animatie getoond. Stopt de animatie, dan is de overdracht voltooid.

De Plug-and-playfunctie geldt alleen voor Windows 2000 en Windows XP, terwijl Windows 98 en Windows 98SE de functie niet hebben en een stuurprogramma nodig hebben. Het onderhoudssysteem bevat het stuurprogramma, dus het is voldoende om het onderhoudssysteem te installeren.

3. Er gebeurt niets als u op de Afspeelknop drukt.

Verklaring en oplossing: er is geen batterij of de batterij is leeg. Controleer de batterij en plaats een nieuwe. Verwijder de batterij, wacht 5 seconden en zet de batterij weer terug.

4. Na het openen van de speler komt er geen reactie als u op een knop drukt.

Verklaring en oplossing: de knop is gelockt. Druk op de knop Hold.

5. Nadat er verbinding is gemaakt, kan het pictogram van de mobiele opslag niet gevonden worden.

Nadat er verbinding is gemaakt: u hebt de onderhoudssoftware van de speler niet geïnstalleerd, of de toepassing is beschadigd. Installeer de toepassing opnieuw. Of het moederbord heeft geen usb-aansluiting. Vraag uw leverancier om een opgewaarderd moederbord.



6. De getoonde tijd ziet er rommelig uit tijdens het afspelen van muziek.

Verklaring en oplossing: een mp3-bestand dat gecompriemd is volgens VBR resulteert in steeds veranderende tijden doordat de monsterfrequentie veranderlijk is. Het afspelen gaat verder probleemloos. U kunt de file met een vaste monsterfrequentie comprimeren om het probleem te verhelpen.

7. Waarom protesteert de computer als ik de verbinding met de speler verbreek?

Verklaring en oplossing: dat komt door het aansluiten en verbreken van usb. We adviseren de usb-verbinding niet te verbreken terwijl er gegevens worden overgezonden.

8. Ondersteunde muziekindelingen: MPEG I Layer 3, MPEG I Layer2, MPEG I Layer 1, MPEG2 Layer3, MPEG2.5 Layer3, WMA.

Monsterfrequentie van MP3: 32kb/s~256kb/s

Monsterfrequentie van WMA: 64kb/s~192kb/s

Kan de speler niet normaal afspelen, reageert hij traag als u een knop indrukt en werkt de oortelefoon niet normaal, dan is wellicht de compressie niet ondersteund door het systeem of de monsterfrequentie buiten bereik.

Mocht dat gebeuren, verwijder dan de muziek of comprimeer de muziek volgens de vereiste standaard.

Tip: maak gebruik van het afspeelmedium (zoals Winamp) om de bestandsindeling te controleren nadat de speler op de computer is aangesloten. Bekijk de informatie om de indeling te zien.

9. Waardoor komt het getoonde geheugen niet overeen met het werkelijke geheugen?

Verklaring en oplossing: de speler heeft ruimte nodig voor de toepassingen en de Chinese karakterbibliotheek. Daarom wordt er minder geheugen getoond dan er in werkelijkheid is.



---

10. Waardoor gaan de voorkeurstellingen verloren?

Oorzaak: doordat we vaak de voorkeur opslaan in Setting.dat. Verwijdert u dat bestand of formateert u de speler, dan gaan de instellingen verloren. Dan moet u ze weer opnieuw instellen.

**◆ Technische specificatie**

Geheugen	64/128/256/512M (ingebouwd)
Batterij	Een AAA lithiumbatterij
Lcd	96*32 pixels, blauwe verlichting
Afmetingen	70mm*37mm*23mm
Signaal / ruis	90 dB
Vermogen op oortelefoon	5mW+5mW
Frequentiebereik	20Hz-20kHz
Monsterfrequentie	8kHz
Bestandsindeling	MP3, WMA
Bestandsindeling voor opname	ADPCM MP3 (Lijningang)
Taalbibliotheek	GB2312
Gecomprimeerde bitrate	32kb/s-256kb/s